

NOTE LA SITUAȚIILE FINANCIARE INDIVIDUALE ANUALE

PENTRU EXERCITIUL FINANCIAR ÎNCHEIAT LA 31 DECEMBRIE 2010

Nota 1

Imobilizarile sunt inregistrate la data bilantului astfel:

- imobilizarile necorporale sunt inregistrate la cost, mai putin amortizarea cumulata;
- imobilizarile corporale sunt inregistrate la valoarea reevaluada conform HG 1553/2003 mai putin amortizarea cumulata;
- terenurile sunt inregistrate la valoarea reevaluada; acestea nu se amortizeaza avand o durata de viata nelimitata.

Intretinerea si reparatiile mijloacelor fixe se trec pe cheltuieli atunci cand apar, iar modernizarile aduse activelor care imbunatatesc starea initiala a activului sunt capitalizate.

Elementele de imobilizari corporale care sunt casate sau cedate sunt eliminate din bilant impreuna cu amortizarea cumulata corespunzatoare.

Nu au fost constituite provizioane pentru depreciere.

NOTA 2Provizioane

Denumirea provizionului	Sold la 1 ianuarie	Transferuri		Sold la 31 decembrie
		In cont	Din cont	
	1	2	3	4=1+2-3
Provizioane pt deprecierea creantelor clienti	5.187.756		4111 si 416	1.555.634
Provizioane pt. depr. Materialelor consumabile	1.325.890			1.325.890

NOTA 3**Repartizarea profitului**

RON

Destiantia	Suma
Profit net de repartizat	-
- rezerva legala	-
- acoperirea pierderii contabile	-
- dividende	-
- alte repartizari	-
Profit nerepartizat	-

Societate a încheiat exercitiului cu pierdere.

NOTA 4**Analiza rezultatului din exploatare**

RON

Indicatori	Exercitiul 2009	Exercitiul 2010
0	2	2
1. Cifra de afaceri neta	11.801.596	17.324.453
2. Costul bunurilor vandute si al serviciilor prestate (3+4+5)	21.827.339	21.884.208
3. Cheltuielile activitatii de baza	20.346.194	17.553.246
4. Cheltuielile activitatilor auxiliare		
5. Cheltuielile indirecte de productie	744.032	4.330.962
6. Rezultatul brut aferent cifrei de afaceri nete (1-2)	-10.025.743	-4.559.755
7. Cheltuieli de desfacere		
8. Cheltuieli generale de administratie	48.462.680	5.654.508
9. Alte venituri din exploatare	41.531.050	5.194.327
10. Rezultatul din exploatare (6-7-8+9)	-16.957.373	-5.019.937

NOTE LA SITUAȚIILE FINANCIARE INDIVIDUALE ANUALE

PENTRU EXERCITIUL FINANCIAR ÎNCHEIAT LA 31 DECEMBRIE 2010

NOTA 5

Creantele sunt înregistrate la valoarea realizabilă anticipată mai puțin deprecierea constatată și recunoscută ca provizion. S.C. FORADEX S.A. înregistrează la data de 31.12.2010 creanțe în valoare totală de **6.082.223 ron.**

Structura creanțelor este următoarea:

Creante	Sold la 31 Decembrie (col. 2+3)	Termen de lichiditate	
		Sub 1 an	Peste 1 an
0	1	2	3
TOTAL CREANTE	6.082.223	6.082.223	
Furnizori debitori		0	
Clienți	4.338.682	4.338.682	
Creanțe – personal și asigurări sociale		0	
Alte creanțe		0	
Debitori diverși	1.743.541	1.743.541	

Structura datoriilor la data bilanțului contabil era următoarea:

TOTAL DATORII SOCIETATE DIN CARE:	77.634.283
*I) Datorii la bugetul statului din care:	
1. CAS din care:	5.844.411
Contribuția angajatorului la asigurările sociale	1.597.556
Contribuția personalului la asigurările sociale	4.246.855
2. Fond asigurări sociale de sănătate din care:	5.716.020
Contribuția angajatorului la asigurările sociale de sănătate	3.699.204
Contribuția personalului la asigurările sociale de sănătate	2.408.765
Contribuție ptr Indemnizații și Concedii Medicale	-428.481

NOTE LA SITUAȚIILE FINANCIARE INDIVIDUALE ANUALE

PENTRU EXERCITIUL FINANCIAR ÎNCHEIAT LA 31 DECEMBRIE 2010

Fond pentru accidente munca	16.972
Fond pentru garantare salarii	19.560
3.Ajutor somaj din care:	355.878
Contributia angajatorului la fondul de somaj	51.885
Contributia personalului la fondul de somaj	303.993
4.Impozit pe profit	22.917
Impozit pe profit	22.917
5.TVA din care:	2.078.262
TVA de plata	1.102.922
TVA neexigibil	975.340
6.Impozit pe salarii	4.904.980
Impozit pe venit salarii	4.904.980
7.Alte impozite,taxe si varsaminte asimilate din care:	307.057
Impozit pe cladiri si terenuri	31.508
Impozit pe venit suplimentar pers. juridice nerezidente	217.275
Taxa folosire terenuri	
Alte taxe si impozite	0
Impozit pe dividende	58.274
8.Fonduri speciale,taxe si varsaminte asimilate din care:	4.213
Fond de risc handicapati	3.147
Fond sanatate tutun, alcool	43
Fond de pensii si asigurari sociale ale agricultorilor	289
Fond pentru sustinerea invatamantului	2
Comision C.M.	732
9. Majorari si penalitati la Bugetul de Stat	49.243.368
II) Datorii catre salariatii din care:	557.449
Salarii datorate	104.679
Personal-ajutoare materiale datorate	1
Participarea salariatilor la profit	62.022
Drepturi de personal neridicate	10.664
Alte datorii in legatura cu personalul(garantii, viz familie)	360.809
Retineri din salarii datorate tertilor	19.274
III) Datorii comerciale din care:	4.486.103
Furnizori interni	1.869.945
Furnizori externi	1.654.986
Furnizori de imobilizari	961.172
IV) Alte imprumuturi si datorii financiare din care:	0

NOTE LA SITUAȚIILE FINANCIARE INDIVIDUALE ANUALE

PENTRU EXERCITIUL FINANCIAR ÎNCHEIAT LA 31 DECEMBRIE 2010

Imprumuturi leasing	0
Dobanzi aferente imprumuturi leasing	0
Asigurari leasing	0
V) Credite bancare pe termen scurt din care:	4.004.280
Credit bancar pe termen scurt LEI Piraeus Bank	2.571.195
Credit bancar pe termen scurt USD Piraeus Bank	387.217
Credit bancar pe termen scurt EURO Piraeus Bank	1.045.868
VI) Datorii catre actionari	0
Dividende de plata	0
VII) Alte datorii (creditori diversi+clienti creditori)	132.263

SITUAȚIA CREANȚELOR ȘI A DATORIILOR (CONTINUARE)

Împrumut pe termen scurt de la Piraeus Bank SA

Referitor la sumele datorate institutiilor de credit, la data bilantului contabil societatea are in derulare un credit bancar pe termen scurt contractat in anul 2003, in valoare de 2.790.051 USD, pentru capital de lucru, emiterii oricarui tip de scrisoare de garantie cu o durata maxima de 48 de luni si/sau in scopul deschiderii oricarui tip de acreditiv cu o durata maxima de 48 de luni, ceruta de activitatea desfasurata de Imprumutat. Din suma utilizata Imprumutatul poate utiliza pana la suma de 1.600.000 USD pentru capital de lucru, diferenta de 1.190.051 USD, se utilizeaza pentru emiterea de scrisori de garantie, acreditive, conform Contractului de credit nr.1365/10.06.2003, cu termen de rambursare de 12 luni, data scadenta 10.06.2010.

La data bilantului contabil 31.12.2010, SC FORADEX SA mai are de rambursat suma de 1.249.580,36 USD, compusa din: 2.571.195 RON, 120.835,35 USD si 244.088,04 EURO.

- ipoteca de rang II avand ca obiect imobilul compus din teren in suprafata de 46.611 mp si constructiile edificate pe acesta, situat in Boldesti Scaieni, str.Gloriei nr.29, jud. Prahova evaluat in 22 octombrie 2009 la suma de 1.000.000 EURO.

NOTE LA SITUAȚIILE FINANCIARE INDIVIDUALE ANUALE

PENTRU EXERCITIUL FINANCIAR ÎNCHEIAT LA 31 DECEMBRIE 2010

- ipoteca de rang II avand ca obiect imobilul compus din teren in suprafata de 10.128 mp situat in Sos. Straulesti nr. 4, Sect. 1 evaluat in 15 octombrie 2009 la suma de 7.480.000 EURO.

NOTA 6

PRINCIPII, POLITICI SI METODE CONTABILE

Principalele politici contabile adoptate in pregatirea situatiilor financiare ale SC FORADEX SA sunt urmatoarele:

Capitalul social

Capitalul social este recunoscut in situatiile financiare la costul istoric.

Nu au fost eliminate din capitalul social diferentele rezultate din reevaluarile legale ale terenurilor si mijloacelor fixe efectuate in anii anteriori.

Rezervele

Rezervele sunt recunoscute in situatiile financiare la costul istoric si se compun din:

-rezerve legale, create conform cerintelor legislative locale prin repartizari de 5% din profiturile brute pana cand acest fond atinge 20% din capitalul social;

-surse de finantare constituite din profit;

-reduceri de impozit considerate ca facilitate fiscale;

Provizioane

Provizioanele sunt recunoscute in momentul in care societatea are o obligatie legala sau implicita rezultata din evenimente trecute, cand pentru decontarea obligatiei este necesara o iesire de resurse care incorporeza beneficii economice si cand poate fi facuta o estimare credibila in ceea ce priveste valoarea obligatiei.

Imobilizari necorporale

Imobilizarile necorporale sunt inregistrate la cost mai putin amortizarea cumulata. Durata de amortizare pentru aceasta categorie de active este de 5 ani.

Imobilizari corporale

Activele corporale sunt initial inregistrate la cost mai putin amortizarea cumulata. Ulterior recunoasterii initiale o parte din activele corporale detinute in patrimoniul societatii sunt reevaluate conform deciziilor emise de Guvern.

Intretinerea si reparatiile mijloacelor fixe se trec pe cheltuieli atunci cand apar, iar imbunatatirile aduse activelor care cresc durata de viata a activului sau maresc semnificativ capacitatea de generare a unor beneficii economice viitoare sunt capitalizate.

Elementele de imobilizari corporale care sunt casate sau cesionate sunt eliminate din bilant impreuna cu amortizarea cumulata corespunzatoare. Profitul sau pierderea rezultate dintr-o asemenea operatiune se determina ca diferenta intre suma obtinuta si valoarea contabila neta si sunt incluse in rezultatul din exploatare al perioadei.

Amortizarea se calculeaza la cost prin metoda liniara de-a lungul duratei utile de viata estimata conform Legii 15/1994 cu modificarile si completarile ulterioare. Terenurile nu se amortizeaza si se presupune ca au o durata de viata nelimitata.

Imobilizari in curs

Imobilizarile in curs sunt inregistrate la cost. Dupa finalizare acestea sunt puse in functiune si sunt amortizate.

Imobilizari financiare

Titlurile de participare ale societatii la capitalul social al altor entitati sunt prezentate la cost, iar provizioanele sunt create doar in masura in care managementul societatii constata o diminuare permanenta a valorii.

In momentul vanzarii unei participatii, diferenta intre veniturile nete incasate din vanzare si valoarea contabila este inregistrata corespunzator in contul de profit si pierdere.

Stocuri

Stocurile sunt inregistrate la cea mai mica valoare dintre cost si valoarea realizabila neta. Metoda de evaluare a stocurilor la iesirea din patrimoniu este metoda primul intrat-primul iesit (FIFO).

Costul produselor finite include materii prime, forta de munca si cheltuielile de productie indirecte aferente. Nu sunt incluse in costul stocurilor pierderile inregistrate

NOTE LA SITUAȚIILE FINANCIARE INDIVIDUALE ANUALE

PENTRU EXERCITIUL FINANCIAR ÎNCHEIAT LA 31 DECEMBRIE 2010

peste limitele normal admise, cheltuielile generale de administratie care nu participa efectiv la realizarea stocurilor.

Terti

Datoriile si creantele sunt prezentate la valoarea neta, dupa constituirea provizioanelor pentru depreciere. Creantele si datoriile in valuta sunt evaluate la cursul de schimb in vigoare la data de 31.12.2010.

Contabilitatea contractelor de leasing

Contractele de leasing pentru active, in care societatea isi asuma toate riscurile si beneficiile aferente proprietatii sunt clasificate ca leasing-uri financiare. Ratele de principal datorate sunt incluse in datoriile pe termen lung, iar dobanda este inclusa in contul de profit si pierdere pe durata perioadei de inchiriere.

NOTA 7**Actiuni si obligatiuni**

Valorile mobiliare emise de societate, respectiv 37.855.210 actiuni nominative cu o valoare nominala de 0,1 ron.

Noua structura a actionarilor la data de 31.12.2010, conform DEPOZITARUL CENTRAL SA este:

DENUMIRE	%	Lei	nr. actiuni
ALABASTRA MINING LIMITED	89,93%	3.404.319,10	34.043.191,00
PERSOANE FIZICE	9,98%	377.701,10	3.777.011,00
PERSOANE JURIDICE	0,09%	3.500,8	35.008,00

TOTAL	100,00%	3.785.521,00	37.855.210,00
--------------	----------------	---------------------	----------------------

Societatea nu are emise obligatiuni

FORADEx SA**NOTE LA SITUAȚIILE FINANCIARE INDIVIDUALE ANUALE****PENTRU EXERCITIUL FINANCIAR ÎNCHEIAT LA 31 DECEMBRIE 2010**

NOTA 8

La data de 31.12.2010 societatea era condusa de un Consiliu de Administratie, format din 3 membri, astfel:

Calangiu Razvan Presedinte

Enachescu Virgil Membru

Meran Liviu Membru

Echipa de conducere era formata din:

Nr crt.	Numele si Prenumele	Funcția	Varsta	Vechime totala (la 31.12.2010)	Vechime Foradex (la 31.12.2010)
1	BOROSI GICU	director Ape Geotermale	56	33	28
2	ENACHESCU VIRGIL	director Comercial	57	34	19
3	NICOLAE PETRUT DRAGOS	director Petrol si Gaze	49	24	6
4	SEICHEA CATALIN- FLORIN	director Dezvoltare	47	19	2
5	CIUPERCA LAURENTIU	director Ape Subterane	39	17	12
6	MERAN LIVIU CONSTANTIN	director Economic	32	14	2
Media			47	23	11

Sistemul de angajare, promovare, testare și instruire a personalului s-a efectuat în urma proceselor de recrutare și selecție de personal, în funcție de necesarul de resurse umane, proces finalizat cu interviu de angajare.

Promovările s-au făcut în baza evaluării profesionale și a propunerilor sefilor ierarhici înaintate către direcțiune. Testarea profesională s-a efectuat atât în cadrul SC Foradex SA cât și în cadrul organizat al cursurilor de perfecționare și certificare de specialitate.

Criteriile de stimulare au fost: importanța muncii prestate și motivarea pozitivă a personalului de conducere și a specialiștilor în realizarea unor rezultate profesionale și economice deosebite.

Motivarea personalului de execuție (în special din activitățile de foraj), a constatat în principal, pe lângă acordarea unor prime ocazionate de rezultate deosebite, a decontării integrale a costurilor de instruire, posibilitatea primirii unor bonusuri variabile în funcție de realizările condițiilor din contractele cu beneficiarii.

Salariații care lucrează în străinătate beneficiază de asigurare de grup pentru viața și accidente nr. 171968/12.01.2011.

De asemenea, salariații beneficiază de servicii moderne de medicină muncii, conform legii, precum și facilități la celelalte servicii medicale, prestate de o companie medicală de prestigiu și de către rețeaua sa de colaboratori.

Directorii, precum și unii angajați aflați în poziții cheie, suplimentar față de veniturile din salarii beneficiază de următoarele facilități:

- Autoturism de serviciu;
- Decontarea cheltuielilor de cazare, transport, diurna, pentru deplasările efectuate în interesul serviciului;
- Telefon mobil și decontarea convorbirilor efectuate în interesul serviciului;
- Abonament pentru asigurarea serviciilor medicale în cuantum de până la 25 Euro/lună

NOTE LA SITUAȚIILE FINANCIARE INDIVIDUALE ANUALE

PENTRU EXERCITIUL FINANCIAR ÎNCHEIAT LA 31 DECEMBRIE 2010

- Decontarea cheltuielilor ocazionate la participarea la cursurile de pregătire profesională aprobate prin Planul de instruire anuală.

Evoluția numărului de personal în perioada 2007 – 2010.

ANUL	BARBATI	FEMEI	TOTAL
2007	502	44	546
2008	419	29	448
2009	220	17	237
2010	86	8	94

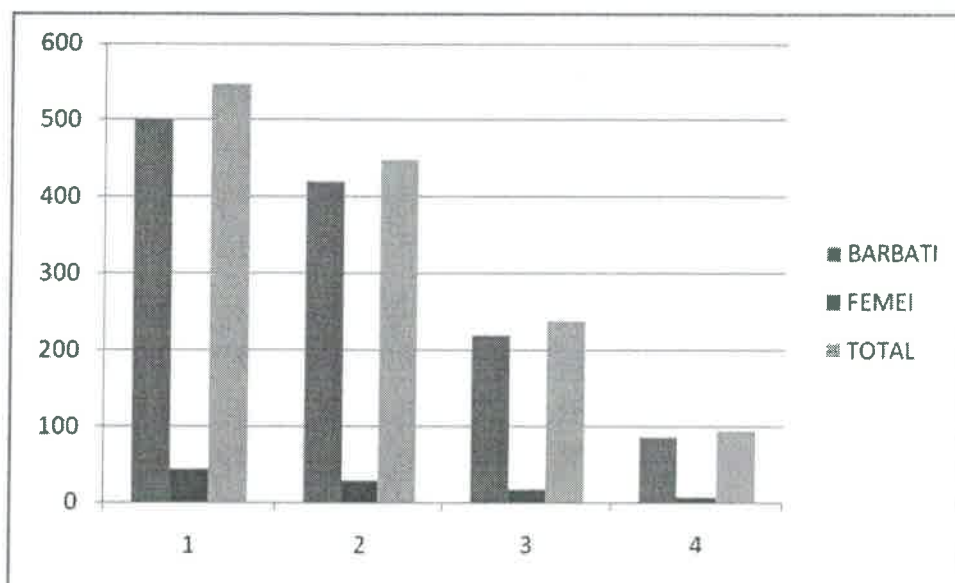

Varsta medie a fost de 44,7 ani.

Anul 2010 a început sub auspicii mai favorabile decât anul precedent și efectele revirimentului economic s-au resimțit și în ceea ce privește activitatea resurselor umane. Contractele nou semnate cu beneficiarii-majoritatea externi, în special la activitatea de Petrol și Gaze, au atras, chiar dacă pe termen limitat, încheierea de contracte pe perioade

NOTE LA SITUAȚIILE FINANCIARE INDIVIDUALE ANUALE

PENTRU EXERCITIUL FINANCIAR ÎNCHEIAT LA 31 DECEMBRIE 2010

determinate cu personalul de specialitate (în special provenind din foștii angajați ai societății). Oferta de forță de muncă fiind excedentară, a existat posibilitatea unei mai bune selecții a personalului de calitate. De asemenea, societatea a investit în formarea personalului cheie, aceștia participând și absolvind cu succes cursurile de certificare necesare participării la licitații și la lucrul efectiv cu beneficiarii.

Per total, în anul 2010 au fost făcute 22 angajari, semnificând o creștere cu 144% față de anul anterior, 2009.

Pe de altă parte, numărul de plecări din societate (36) s-a redus cu 86% față de anul 2009, ceea ce denotă o stabilitate mult crescută, cu efecte favorabile asupra productivității muncii.

Restructurarea resurselor umane a urmat îndeaproape restructurarea activității generale a societății, aceasta concentrându-se pe centre de profit (în special activitatea de petrol și gaze și cea de ape geotermale), restrângându-se la anumite zone geografice mai profitabile și cu potențial economic ridicat, această tendință urmând a fi continuată și anul următor.

Varsta personalului:

categorie de vîrsta	2006	2008	2010
pina la 30 ani	58	29	10
între 31-40 ani	137	88	18
între 41-50 ani	225	181	37
între 51-60 ani	167	138	25
peste 60 ani	12	12	3
Total	599	448	93

NOTE LA SITUAȚIILE FINANCIARE INDIVIDUALE ANUALE

PENTRU EXERCITIUL FINANCIAR ÎNCHEIAT LA 31 DECEMBRIE 2010

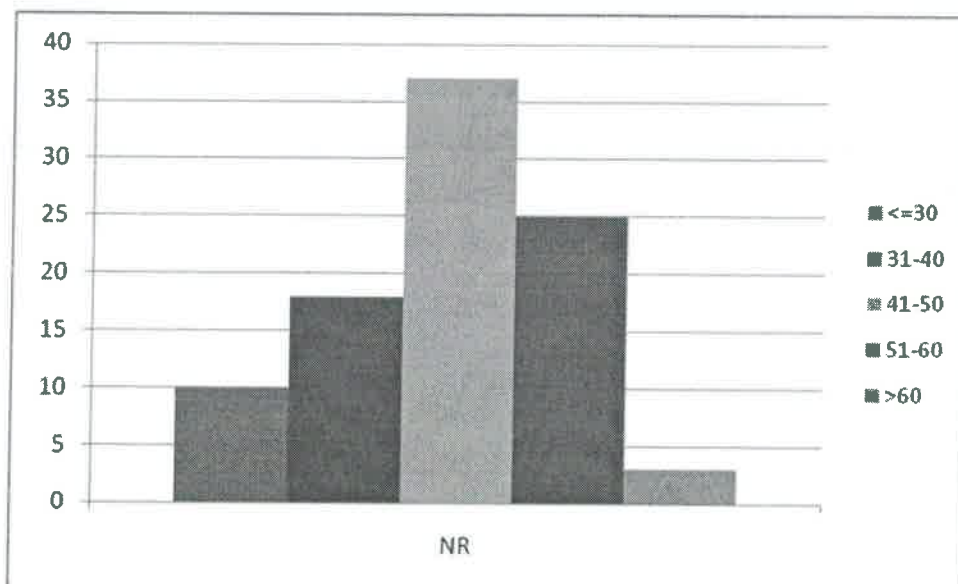

Pregatirea personalului:

	2009	2010
Studii superioare	63	32
Studii medii	144	39
Studii primare	30	22
Total	237	93

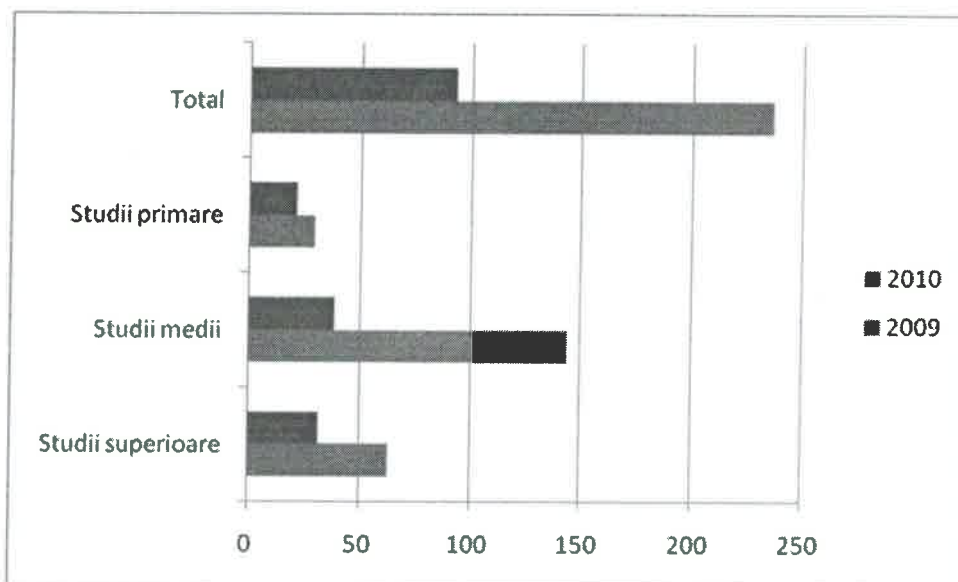

Situatia distributiei resurselor umane pe activitati:

APARAT FUNCTIONAL	18
APE GEOTERMALE	10
APE SUBTERANE	9
PETROL SI GAZE	30
SCAIENI	13
AUTO	5
SISTATE	5
CIC	3
TOTAL	93

NOTA 9

**EXEMPLE DE CALCUL SI ANALIZA A PRINCIPALILOR INDICATORI
ECONOMICO-FINANCIARI**

Situatiile financiare ale S.C. FORADEX S.A. furnizeaza informatii importante, dar nu si suficiente asupra performantelor sale financiare, intrucat ele nu exprima profitabilitatea si eficienta societatii de-a lungul timpului.

Astfel, devine necesara calcularea unor indicatori economici, pentru a ajuta utilizatorii situatiilor financiare sa evalueze eficienta si profitabilitatea societatii.

O prima problema care se pune este cea a lichiditatilor. Acestea ofera informatii asupra capacitatii societatii de a-si onora atat obligatiile curente cat si datoriile la termenul scadent, si anume:

NOTE LA SITUAȚIILE FINANCIARE INDIVIDUALE ANUALE

PENTRU EXERCITIUL FINANCIAR ÎNCHEIAT LA 31 DECEMBRIE 2010

1) Solvabilitatea generală

$$\frac{\text{Active circulante}}{\text{Datorii curente}} = \frac{9.315.361}{80.456.525} = 0,11$$

Indicatorul masoara gradul de acoperire a datoriilor pe termen scurt cu active avand lichiditate mare.

Avand in vedere ca valorile minime acceptate ale indicatorului lichiditatilor curente sunt de 1,2 – 1,3 rezulta prin comparatie cu valoarea de 0.11 ca societatea nu detine suficiente active curente care sa ofere garantia incasarilor de numerar in scopul achitarii datoriilor curente.

2) Solvabilitatea imediată

$$\frac{\text{Active circulante} - \text{Stocuri}}{\text{Datorii curente}} = \frac{9.315.361 - 2.159.443}{80.456.525} = 0.08$$

Rezultatul obtinut confera societatii o pozitie nefavorabila din punct de vedere al solvabilitatii imediate si, sugereaza ca daca S.C. Foradex S.A. isi colecteaza toate creantele nu ar putea sa-si achite toate datoriile scadente numai din numerar, fara a vinde nici un stoc. Valoarea optima a acestui indicator este in jurul valorii de unu.

In alta ordine de idei evaluarea riscului asociat unei societati prezinta un interes deosebit pentru toti actionarii acesteia cat si pentru creditorii, in sensul ca o societate este considerata cu atat mai riscanta cu cat are mai multe datorii pe termen lung comparativ cu capitalul propriu.

NOTE LA SITUAȚIILE FINANCIARE INDIVIDUALE ANUALE

PENTRU EXERCITIUL FINANCIAR ÎNCHEIAT LA 31 DECEMBRIE 2010

Capitalul propriu și împrumuturile sunt principalele surse de finanțare pe termen lung utilizate de societate. Datoriile sporesc gradul de risc al societății deoarece dobânda trebuie plătită chiar dacă societatea înregistrează profit sau pierdere. Pentru a evalua riscul societății s-au calculat următorii indicatori relevanți:

1) Solvabilitatea patrimonială

$$\frac{\text{Capital propriu}}{\text{Capital propriu} + \text{Credite bancare}} = \frac{140.587.173}{140.587.173 + 4.004.280} = 0,97$$

2) Rata generală a îndatorării

$$\frac{\text{Datorii totale}}{\text{Capital propriu}} \times 100 = \frac{80.459.525}{140.587.173} \times 100 = 57,23 \%$$

Pentru a furniza informații importante cu privire la capacitatea administrației de a controla capitalul circulant și activitățile comerciale de bază precum și informații cu privire la viteza de intrare sau ieșire a fluxurilor de numerar s-a procedat la calculul următorilor indicatori de activitate sau de gestiune:

NOTE LA SITUAȚIILE FINANCIARE INDIVIDUALE ANUALE

PENTRU EXERCITIUL FINANCIAR ÎNCHEIAT LA 31 DECEMBRIE 2010

În finalul analizei s-au calculat indicatorii de profitabilitate cu scopul de a oferi informații cu privire la eficiența societății în realizarea de profit din resursele disponibile:

1) Rata rentabilității veniturilor (mii lei)

$$\frac{\text{Profit brut}}{\text{Venituri totale aferente perioadei}} \times 100 = \frac{-4.559.756}{24.473.993} \times 100 = -18,63\%$$

Acest raport măsoară excedentul (deficitul) de resurse financiare creat de funcționarea societății. Evoluția normală a indicatorului este crescătoare, ca urmare a creșterii mai accelerate a profitului brut în raport cu ritmul de creștere a veniturilor totale.

2) Rata rentabilității capitalului (mii lei)

$$\frac{\text{Profit brut}}{\text{Capital propriu}} \times 100 = \frac{-4.559.756}{140.587.173} \times 100 = -3,24 \%$$

Se poate observa că din punct de vedere al rentabilității capitalului investit, S.C. FORADEX S.A. a obținut o pierdere de 3,24 % din banii investiți în afacere.

NOTA 10

Alte informatii

a) Informatii cu privire la prezentarea societatii:

S.C. FORADEX S.A are sediul in Romania.

Sediul social: Str.Cpt. Av Ghe Demetriade, nr.14, Sector 1, Bucuresti;

Numar de telefon: (40.21)2000.830

Numar de fax: (40.21)2000.843

E-mail:office@foradex.ro;

Cod unic: RO 1567268

Societatea este persoana juridica romana, constituita ca societate comerciala pe actiuni, si isi desfasoara activitatea in conformitate cu prevederile legii romane si ale actului constitutive;

Societatea este constituita si functioneaza pe o durata nelimitata;

Valorile mobiliare emise de societate, respectiv 37.855.210 actiuni nominative cu o valoare nominala de 0,1 ro, liber transferabile pe piata organizata a valorilor mobiliare Rasdaq.

Obiectul principal de activitate este:

-alte lucrari speciale de constructii(Cod CAEN 4399)

Societatea isi desfasoara activitatea in cadrul mai multor amplasamente in tara si strainatate 52 dintre acestea fiind in proprietatea sa:

1. 50 amplasamente in tara: Bucuresti(5), jud. Ilfov(10), jud. Prahova(4), jud.Bihor(2), jud.Timis(24), jud.Valcea(3), jud.Sibiu(2).
2. 4 amplasamente in strainatate: Zambia, Libia, Tunisia, Kazakhstan.

Societatea isi desfasoara activitatea in strainatate prin intermediul a 4 sucursale:

- 1.Sucursala Zambia;
- 2.Sucursala Libia ;
3. Sucursala Tunisia.

FORADEX SA

NOTE LA SITUAȚIILE FINANCIARE INDIVIDUALE ANUALE

PENTRU EXERCITIUL FINANCIAR ÎNCHEIAT LA 31 DECEMBRIE 2010

4.Sucursala Kazahstan;

c) Moneda de raportare

Situatiile financiare sunt intocmite in LEI (ron-moneda nationala)